華北政務委員會內務總署登記證（內）
中華民國三十一年四月十日　青島大新民報　星期五　第一四〇二號　第一頁

青島大新民報

郵政登記認為第二類新聞紙類
發行所 青島特別市山東路六號 青島大新民報社
報費 每份八分 每月一元五角 郵費三角五分
電話 社長室 編輯局 營業局 印刷局 傳達處
東京支社 大阪支局

擊沉英巡艦二艘 船舶達四十四艘之多

印度洋戰日軍獲大戰果

（東京九日中華社電）日大本營發表（九日午後五時）帝國海軍部隊在印度洋作戰迄四月七日之戰果如左、
一、擊沉艦船、英甲級巡洋艦倫敦型一艘、同昆侖型一艘。
二、擊沉船舶、二十一艘約十四萬噸、大破二十三艘約十二萬噸。
三、擊墜飛行機六十架。
四、陸上施設破壞飛行機格納庫三棟、修理工場一棟及其他重要設施數處、
於右作戰我方除損失飛行機五架外、艦艇無損傷。

兩艦概要（東京九日中華社電）在印度洋被日海軍所擊沉之英甲級巡洋艦之要目如左、（倫敦型）排水量九、七五〇噸、速力三十二、五海里、乘員六百五十名、備砲二十糎砲八門、十糎高射砲八門、四十七粍砲四門、高射機關銃十四門、魚雷發射管八門、飛機射出機一架、水上機一架、（昆侖型）排水量一萬噸、速力三十一、五海里、乘員六百七十九名（旗艦時七百十名）砲備二十糎砲八門、十糎高射砲八門、高射機關銃二十門、飛機射出機一架、水上飛機三架。

美軍事支出 超廿五億元

（布宜諾斯艾利斯九日中華社電）美戰時生產局長官內爾遜、發表三月內武器生產及軍需關係之建築所需支出達二十五萬萬美元云。而在其中、包含關係從業員之新保津貼增額部分五萬萬美元云。

新幾內亞方面部隊 在曼納斯島登陸

澳洲軍當局業已確認

【上海九日專電】據八日後摩勒斯波港消息稱、日軍頃在新幾內亞迤北阿德米拉的群島之曼納斯島登陸、據澳洲方面報告稱、澳軍撤退該島前、將該島港埠設備建築物等均加以毀壞云云。【上海九日專電】日軍之在阿德米拉的群島之曼納斯島登陸事、雪梨澳洲當局方面頃予以證實、澳軍當局曾稱、該島適位在日本主要給養航線、故該島之為日軍佔領乃意料中事也云。

英印直接談判失敗

美詹遜特使出作調停

（里斯本九日中華社電）印度國民會議派與克律普斯英使節之直接談判已遭挫折、結果將由詹遜美大總統特使出面調停一、據新台利來電稱、詹遜八日與內爾會見、關於妥協之新方式加以協議、同詹遜關於右會談之結果、將與林斯哥印度總督、克律普斯及謝伯爾會見、以便徵求英國方面之意見、一方內爾亦於印度國民會議派運用委員會報告此項意旨、聞委員會然因詹遜出面仲調停之後、則英印交涉、將為倫敦、華盛頓及新台利之三角關係、逐漸[illegible]

對詹遜提案 印尚未決定態度

（里斯本九日中華社電）印度國民會議派及回教徒聯盟運用委員會於八日之會議、關於詹遜方式分別協議、但均未見決定、乃於九日再開委員會、一方國民會議派領袖內爾於委員會後與克律普斯會見、約經三十分鐘交換意見云。

拒絕英提案 印度回教徒會議

（里斯本九日中華社電）據新台利來電稱、全印光回教徒會議、八日決議一致拒絕克律普斯提案云。

樹立反共理論體系 展開思想戰

京新民會陳宣傳局長廣播

（北京九日中華社電）值此第四次治安強化運動期間、新民會宣傳局長陳宰平氏、為謀展開思想戰之主要工作、必先樹立反共思想之理論體系、以嚴正之態度、展開偉大思想之鬥爭、基於上述意旨、陳氏特對現今中共之指導理論者毛澤東之新民主主義、施以科學理論之批評、為使國民獲得正確之認識起見、於八日午後七時半、在北京中央電台廣播講演、題為「毛澤東新民主主義的批判」、原文錄次：
現值第四次治安強化運動期間、必須展開思想戰、而展開思想戰的主要工作、就是要樹立反共思想的理論體系、但是我們不必素論的說、共產黨是洪水猛獸、或淺薄的說共產黨是殺人放火、必須以嚴正的態度展開偉大的思想鬥爭、基於此種意旨、本人特對現今中共的指導者毛澤東的「新民主主義」、施以科學的理論的批判、期使國民得到正確的認識、首先我要簡明的告訴國人、毛澤東的新民主主義、實際上談不到「主義」、談不到「思想」、祇是一種「策略」、一種「陰謀」、因此、亦謂「新民主主義」、祇是「新共產陰謀」而已、以下、我們就開始來加以檢討毛澤東的「新民主主義」論一、共分十五節目、第一節的標題是：「中國向何處去」、毛澤東說：「中國向何處去」、是現今國人所關心的問題、所以應當提出討論、第二節的標題、是：「我們要建設一個新中國」、毛澤東說：共產黨要建設新政治、新經濟、新文化、換句話說、就是要建設新中國、以上兩節文字、只是一個「緒言」、無思想內容、所以我們不必加以批評、第三節的標題、是：「中國的歷史特點」、從本節起、毛澤東開始表示他的意見、所以我們的批判、也從此開始、毛澤東認為現今中國社會是殖民地、半殖民地、半封建的社會、這種社會的政治、經濟、文化形態、就是革命的對象、要革命、要推翻政治、經濟、興高文化的形態而建設新政治、新經濟、新文化、但是、什麼是新政治、新經濟、新文化呢、毛澤東說：「中國革命的歷史進程、必須分為兩步、其第一步是民主主義革命、其第二步是社會主義革命」、這是性質不同的兩個革命過程、而所謂民主主義、現在已不是舊範疇的民主主義、已不是舊民主主義、而是新民主主義、由此、可以指出新的中民族的新政治、就是新民主主義的政治、所謂中華民族的新經濟、就是新民主主義的經濟、所謂中華民族的新文化、就是新民主主義的文化、首先我們來檢討毛澤東中國社會性質的問題、近年以來、曾經有關民族、共產黨、第三黨、及其他許多文化人、對此問題討論過、[illegible]

馬來作戰僅七十日 突破電擊戰記錄

（三）日作戰軍主任參謀談

馬來東岸作戰

一方在馬來東岸哥塔巴爾上陸之部隊繼續最果敢之戰鬥再攻擊敵飛行場、一方與航空部隊協力、奪取敵飛行基地、包圍一個旅團之敵、照預定制壓該地附近一帶、其後突破艱險攻略關丹飛行場、並採非常有利態勢、因在此處佯屬敵之旅團長、等聞此方面敵之配備狀況後、謂出關丹撤退後、因日本軍當時採取後方迂迴進攻作戰、[illegible]

新嘉坡登陸戰

[illegible]

「布基泰馬高地之戰鬥」

[illegible]

（完）

香港復興極迅速

匯豐銀行作總督官邸

（香港九日中華社電）大東亞戰爭開始以來、已滿四個月之七日、香港佔領地總督部發表、已決定以匯豐銀行為總督部官署、十日由九龍前往、曾為英國榨取殖民地源泉之該銀行、今後則成新香港建設之政治的中心矣、香港現已脫離英國資本、在東亞共榮圈內踏上復興之途、總督官署之移轉、其意義極深、是即香港其陷落後之復興亦早、足令游覽之人驚異也、水道、電氣、電車、公共汽車等公共事業、均已開始活動、[illegible]無異、此前香東、澳門間之連絡輪船、每日按照開行、英軍退卻時、所破壞之廣九鐵路、由日本鐵路部隊之獻身的努力、於三月末修復、開始香港九龍間之貨客輸送、香港市內銀行、百貨店、飯館、以及寶石店、均已開市、十分熱鬧、遊歷南方各地者、一至香港、曾歎與戰爭痕跡之不可見、而稱讚復興之迅速、然如留意觀察香港、則知大東亞戰爭勃發已滿四個月之香港、大有變化也、第一為英國勢力之剷除、滙豐銀行前之廣場所建新多利亞女王及英國皇族之銅像、足以向殖民地人民誇耀英帝國之榮華者、現已由總督部下令一律除去、又滿街英文招牌、悉被取除、居民頭腦所受英勢力之惡影響、根本消滅矣代之者為日本研究熱日本語教科書及關於日本之書籍、出售漸多、總督部文教課、決定來月起、令小學校開學、禁止一切英語教育、代以日語作為正課、知識階級上級階級、多願命其子弟赴日留學、又英勢力一掃後、重慶色彩之消滅、亦形顯著、曾為重慶派抗日報紙之星島日報、以及其他香港各報、今已作百八十度之轉換、發表和平親日之論調、對於重要方面時代變態之[illegible]

[illegible]

緬甸人與日軍協力 襲擊英美渝聯軍

對渝偽抱民族的反感

（西貢九日中華社電）據一日由東京所合來電稱、駐屯緬甸之渝偽軍最近英緬甸軍及緬甸民衆接觸結果、[illegible]

香港敵國人 最近將交換

（香港九日中華社電）先前與英美關於締結交換外交官協定之香港總督部、就已留於香港之敵國人、加以調查、結果、決定為蘇香港美總領事以下四十九名、荷蘭人一名、比利時人五名、諾威人三名、加拿大人兩名、共計六十二名、於近日採取交換手續云。

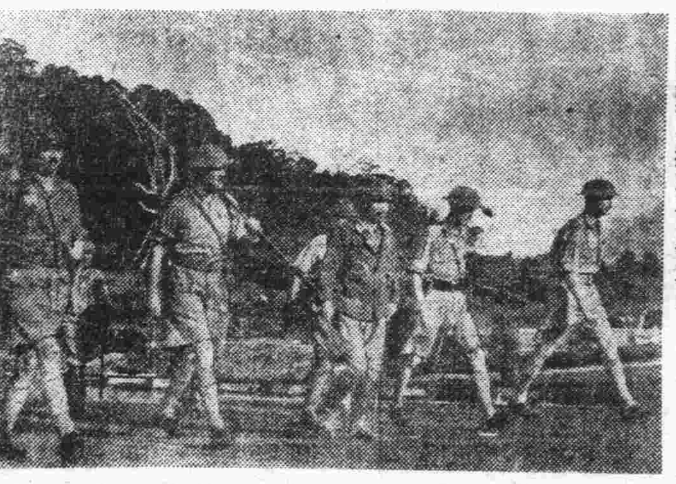

新嘉坡英軍首腦手持白旗投降於日軍門（持白旗者為巴西巴爾英軍司令、持英國旗者為託馬斯馬來總督）攝於二月十五日

完成世紀的大偉業

[illegible]

虞美人

穿羽著・許濤繪

第九章 受了人家的恩惠 13

185

[illegible]

青島日華釀造株式會社出品
青島代理 福祥泰利記 江寧路六二號 電話二四〇九四
萬利號 河南路四九號 電話二八八二二
華盛號 錦州路六七號
各埠代理 北京豐順德棧 前門外魚市口帝廟十五號 天津福華綿店 天津宮北二道街 即墨日新商行 即墨城西關 平度東興成 平度縣東門外 南村新茂永 南村大街 濟南富有商行 濟南二馬路緯九路立大信內
登錄商標 國光 太陽牌
華北總代理 華信行 酒精運銷公司

玲奮電機

遠勝舶來保證使用
青島代理處 盛亨洋行 東鎮歸化路十二號 電話二一二四一號

華北唯一之油漆工廠 天津東亞油漆股份有限公司
山東省總經理 乾商會
青島堂邑路二號 電話2五二八八二〇號
濟南四大馬路緯一路 電話三九八二七六號

三菱公司
營業科目 花生米 花生油 花生餅 小麥 麵粉 棉花 學肥料 煤炭 鹽 玻璃 白糖 海產物 色紡績 諸機器及各種機器 小型汽車 紡織 電線各種金屬 棉布 人造絲 顏料 汽車皮帶 染月星牌皮鞋 其他各種雜貨 化學工業藥品
三菱海上火災保險會社代理店
電話代表 一局 八二〇一
直通電話
館陶路三號

戶井齒科醫院
拔齒、治療、專門、
肥城路三號（德縣路口）電話（二）七二九〇號

華北農事試驗場青島支場廣告
茲將本屆取錄練習生名單公佈於左希即注意是幸
青島取錄練習生二五名
馬繼緒 于國寶 王繼广（北京） 王燕遠 余尚章 王培元（北京）
朱寶田 馬永相 孫宏潔 萬泰便 牟錚 焦金海 盧瓖培 馬靜之
劉慶龍 陳善元 黃祖傳 邢振鼎 殷學勇 譚冀成 李君衡 陳書紹
李玗祥 于在泗 薛懷璞
附入場須知
【一】新生須在入場前偕同保證人前來填具保證書【二】四月十三日前入寄宿舍無故不到者即取消其入場資格【三】新生應各自備洗面器及飲茶器具被褥文具圖章等件以簡單輕便為主

四次治運 各地狀況

華北河渠建設委會與其事業概況

一、河渠委員會的輪廓

（中華社特稿）夙負開發華北水利、河渠建設重大使命之華北河渠建設委員會、是在民國三十年秋天七月十六日着手籌備、到八月十三日、華北政務委員會特委殷同兼任該會委員長、汪時璟、王蔭泰、吳贊周、唐仰杜、蘇體仁、周迪平、吳甌、吳錫永、杜錫鈞、張心沛、岳開先、三浦七郎、朱深、萬國楨、喻熙傑、兆任本會委員、於八月二十二日召集全體委員、開成立會、嗣爲推廣加强華北河渠之建設、適應現時代體制下之事實需要起見、又於十月四日擴充內部組織、加派陳翔齋、余晉龢、溫世珍、殷琪、郝鵬充任委員、該會成立後、更依照既定計劃、設立幹事部、由周迪平委員兼任幹事長、於三十年九月十六日組織成立、開始辦公、更於三十年十月十五日成立河北省分會、十一月一日成立河南省分會、十二月六日成立山西省分會、三十一年一月一日成立山東省分會、由是該會河渠建設業務、更益强化矣。

二、河渠建設事業計劃

華北河渠建設委員會、爲達到華北食糧自給自足之地位、故極盡力着手開發華北各省區農田水利、提倡灌溉、以增加農產、實惠及百姓、首先舉辦農田水利之基礎事業、如蓄水或引水之設施與用水、排水、幹渠之開鑿、對灤河、薊運河、白洋淀河、治河、漳河滏陽河、丹河、沁河、永定河、拒馬河、汾河、潮白河、滹沱河、大清河、沙河、唐河、黃河、及山東省諸河之水利開發、而分別制定水利開發工程計劃：

一、總會水利工程開發計劃

甲、灤河工程、本工程係將灤河之水自下游引入、導入沂河、總工事費一千二百萬元、預定民國三十四年底完成、可開發農田面積六二、八〇〇畝、三十年度已施工一小部份、本年度可開發農田面積六四、〇〇〇畝。

乙、薊運河工程、本工程擬建築堰堤、一方面阻止海潮上溯、一方面使上流水位昇高、用以灌溉、總工費二千萬元、預期於三十四年度完成、可開發一六、〇〇〇畝、在三十一年度可開闢農田八八、〇〇〇畝

丙、津石運河工程、本工程自靈壽引入滹沱河之水、導入石門至小範鎮之新水路、用以灌溉、總工費三千萬元、預定在三十五年度完成、除運河用水以外、可灌漑六四〇、〇〇〇畝、三十一年度可完成其全部之十工。

二、分會水利事業計劃

各省分會原爲辦理支渠及引水排水工程、但第一年度此項工事無多、姑就地方費用、酌量舉辦各項水利事業如河北省疏濬衛津河灌溉工程、山東省泰安貯水池、及恩縣武城等、十縣耕地灌溉工程、山西省新絳稷山、臨汾各縣、水櫃灌田工廠之工程、及趙城、臨汾、忻縣、五台、太原、陽曲、清源、交城、祁縣、文水、平遙等縣原有渠堰或水泉之整理與調查、河南省彰德、萬金渠及惲縣、淇縣等溝渠之整理工程、均於本年度四省分會分擔、並擬定共同開發農田二十五萬畝、其全部工事費由華北河渠建設委員會總會補助七成、地方當局擔負三成云。

三、總會本年度歲出概算

華北河渠建設委員會、三十一年度概算、原定爲四千一百餘萬元、惟因着手伊始、仍側重於準備調查測量等工作、建設工程未能全部實施、經參酌實際情形、將本年度預算縮減爲二千一百萬元。

期治運得收實效

新民會勵行治運通訊

（北京九日中華社電）新民會中央總會、頃以第四次治强運動、業於全華北各省展開、爲使中央總會與各省市總會所屬各下級總會取得密切之連絡、而收同一步驟之實效、特於八日訊令各級總會、勵行治强通訊、藉相互連運、以收治運之實效、茲將訓令原文錄次：查第四次治强運動、業於華北各省展開、各省市總會、應與所屬下級總會、取得密切連絡、而收步驟之齊一、均宜勵行（治强通訊）週刊或旬刊、舉行關於治强計劃講演、以及各項消息、加以正確之判斷、藉使民衆得到明確之認識、而收最大之效果、除分令外、合亟令仰遵辦具報、並轉飭所屬一體知照爲要、此令、又訊：新民會中央總會、爲使會令各直轄總會宣傳、以辦理對下爲指導性質、對上爲報告性質之治運通訊、聞日前河北省總會之治運通訊刊物第一號、業經寄至中央總會、其他較遠之各省總會之此項通訊料、不日即可陸續寄來云。

隊長楊止春、隨同指導官、帶士兵八十餘名、由考莊子出發、七時到達楊信莊、將該莊包圍、捕獲匪宣傳員于俊和等四名、二十三日早五時、復出發至督官山、捕獲匪武裝班員陳自明一名、勵出手提式一支、湖北造步槍一支、子彈七粒、七九子彈十五粒、破火槍四支、十二時又將周鳳莊包圍、實施檢索捕獲八路軍一名、當時涿指導官命就地處以極刑云。

濟確立治安 續行檢問

連日檢獲案件多起

濟南通訊　山東省會警察署、自展開四次治運後、連日實施檢察檢問、四月三日工作情形錄下：特務課分組派員赴城內外商埠及鄉區、帶同警士至所有複雜住戶檢察檢問、計在城外西區、查獲冒充公務員犯張錫玉一名、在東鄉區檢擧嫌疑者王仲元一名、又警法課派員在商東境內華洋旅社檢擧聚賭麻雀犯闞效豐等四名、以上各犯均帶案訊辦云。

偽軍瀕潰滅狀態

冀中地區多逃亡歸順

（石門九日中華社電）河北省中地區之殘匪、因遭日軍討伐聯、而物資缺乏之深刻化、業已戰意喪失、逃亡者及歸順者層出不窮、至於俘虜、自大東亞戰爭勃發以來、四個月間、計達五千八百十三名之多、而今也完全陷於潰滅的狀態、則三月中之綜合戰果如次：

交戰敵兵力　四九、七七〇

敵遺棄屍體　二、〇八八

俘虜　一、四四九

與在冀東山岳地區討伐共匪之日軍協力配屬於宇高討伐隊之治安軍第一〇集團及第一〇二團、曾于三日在鐵廠鎮、予偽第一二團主力以殲滅打擊、收獲赫赫之戰果、其後並繼續追擊敗偽、對共匪工作地區火石營、加以掃蕩、此外更南進、於八日晨進出於豐潤縣東方約十二公里以南之黑山溝附近之際、探知該處潛伏有百餘名之僞便衣隊、立即與宇高部隊協力、以午前六時爲期、開始攻擊、交戰約三小時、遂將偽隊長劉瑞亭等十七名俘虜、其他完全潰滅、戰果如次、偽棄屍八一、俘虜一七、鹵獲品、步槍四、手槍一。

豐潤警隊

剿滅縣境殘匪

（灤台九日中華社電）據二十四日豐潤之情報稱、於二十一日豐潤縣警備隊督率楊金波、

遵化鐵廠鎮討伐共匪戰

（冀東九日中華社電）在遵化縣鐵廠鎮西北方山岳地帶盤據之共匪李運昌部、三日晨經日軍〇〇部隊猛烈攻擊、共匪驚恐萬分、雖利用地勢頑强抵抗、未幾即潰退、至午後三時許、日軍將鐵廠鎮西方之高地佔領、匪首李運昌變方激戰時、率部下三百餘名遁逃至長城附近、此役日軍所獲戰果甚大、計擊斃營長一名、匪衆屍五百具、鹵獲機槍七架、步槍一百五十枝、子彈八千五百粒、手槍三十五枝、此外尚有書籍宣傳品及服裝多量云。

治安軍活躍

（冀東〇〇前線九日中華社電）

大東亞戰爭與美國之苦悶（續）

東亞戰爭開始前數個月、玻利維亞國錫鑛業、大爲世所注目、美國對此、亦極關切、近聞有衛蘭某公司、在德撤斯地方不久即開始新工廠作業、年產額定爲二萬噸、玻利維亞本國內無冶鑛所、德撤斯新設之工場、乃美國鑛業之試辦、不有實績、其他新工場、亦不易相繼設立、美國今始知東亞諸國關係已國之重要也、

美國對於太平洋問題之過於輕視對於日本實力之評價過少、現在已有追悔之意、但已晚矣、吾人在未實現東亞共榮圈以前、決不失去前進之熱衷。

（美國的新威脅）

中南美諸國、爲美國毒惡政策之對象、美國現在有不得不强行依存中南美諸國之勢、本年一月中旬、在里約熱內盧舉行全美會議、美國以死力從事拉攏中南美諸國之工作、據最近得自南美諸國之情報稱、美國對於經濟協定、近以收買農產物之條約爲餌、在暗中大逞其黃金外交之策術、綜合諸情報觀之、美國正竭力引誘南美諸國、加入反軸心國方面、其不能加入反軸心之國家、美國則謀使之與日本斷絕國交、斷絕經濟關係、壓迫在美軸心國僑民、對美則取好意的中立、南美諸大國、對此已明示難色、聖地亞哥、布宜諾斯艾利斯、里約熱內盧、亞松森（巴拉圭國都）諸地所來電報、可證明之、總使諸國因擁護經濟利益而有所讓步、但不欲徹底反對軸心國、可斷言也。

南美外相會議、美國內定不由赫爾國務卿、親自出席、而派遣威爾斯次卿前往、此實使南美諸國與夜薄弱原因、華盛頓方面業已緩慮考慮、閣已有收派副總統華列斯、或前赦華使竟之變除提前往里約熱內盧之說、而國僞對將此與妙之情勢、特提出大東亞之經濟利益、期一舉使列國轉侈明瞭的親美態度、美國南美工作前途究竟何若、現在尚難遽加斷定、惟其由大東亞戰前之得意態度、一轉而陷於可悲可嘆之境遇、則明若觀火、不言可知也。（完）

時論

已臨最後階段之英印問題

英美於敗戰苦痛之際、竭力拉住印度、乃爲勢所必然、但印度受英人二百餘年之殘酷壓迫、未嘗不椎心泣血、思有以自立之日、今適逢大東亞戰爭序幕揭開東亞全域共同興起之時機到來、印人是否將此重大時機輕輕放過恐非英美操縱手腕所能把持、關於英印會談經過、以及美特使之調停、毫無效果、印度國民黨且發表聲明書、表明反對英國提案、由此證明印度非向往昔之容易牢籠則甚顯明也。

英美對印度極盡牢籠能事、但時勢演進印度已臨重大關頭、絕無稍移餘地、即印度如能認識世界大勢及自身立場、毅然脫離英美羈絆、以印度人之印度、發揚自立能力、自成東亞共榮圈有力之一環、英美雖狡、對印亦必束手無策、印度必可隨其自然發展、一洗過去污垢、反之印度如果仍不能脫卸英美羈絆而自立、則印度之戰禍立時即至、已臨重大關頭之印度、將隨英美抱薪自焚乎？抑毅然自立乎？是誠不可不審愼自處也。

英美對印度雖極力拉攏、但事實極難成功、因種種事勢促迫、足以打斷英美興頭、尤其英印正在會談之際、日海空軍竟在印度洋上展開大戰、對英艦艇船舶及航空基地、主要都市、加以猛炸、於五日對敵軍據點錫倫坡等要點開始攻擊後、僅二日間擊沉敵艦船已達數十隻之多、同時印度東南海岸重要都市威薩拉斯市亦遭受空襲、英國艦船已由印度洋上開始總退卻、在如斯情形之下、印度現處環境更加緊一層、英對印之威脅工具將無所用武印人豈能甘被英人斷送乎、英印會談英對印雖然極盡懷柔政策、但尋後仍以武力威脅、魏伯爾之參與及美特使之調停皆具此種意味、印人對此當亦明瞭、然所謂武力威脅者、並非僅爲恐怖魏伯爾及魯滋其人、其最大關鍵猶在印度洋上英國艦隊、

除此之外、英美任何特殊人物、亦未必能使印度人心悅誠服、印度洋上英國艦隊失勢遁逃、魏伯爾會遂著流、印人視之何異於鄙夫、尚何言威脅操縱？是故英美對印度雖然費苦心極盡牢籠能事亦不過枉費徒勞而已、今英印交涉已臨最後階段、恰於斯時印度洋上之形勢又爲之一變、印人再無猶疑餘地、奮起自立則生、追隨英美沉淪則死、甚爲明顯、印人非盡當體、對此重大問題、豈能不詳審利害兩途、善以自處？今者英對印所提之修正案、印國民會議派運用委員會已正式拒絕、內衞且不滿美特使過於干涉態度、已臨最後階段之英印會談、趨勢如何亦可窺其概略矣。

馬爾他攻戰熾烈

八日遭痛炸歷十小時

（柏林九日中華社電）最近德義空軍之轟炸馬爾他島極爲熾烈、特以八日之大空襲、實爲此次歐洲戰開始以來之最激烈者、據德軍當局者宣言、八日瓦利塔海軍基地、並馬爾他島內各地之空軍基地、亘十時間慘遭德空軍不斷之攻擊、德空軍會向軍需品貯藏所、兵工廠、海軍船塢等、投下炸彈、一方、並向瓦利塔西部石油庫、馬諾爾島要塞、潛水艦修理格納庫、投下命中彈、又入港中之英巡洋艦一隻亦命中五百公斤炸彈、而海軍司令部、並馬爾他總督官邸等亦遭轟炸云。

亞歷山大英軍基地 又遭猛烈轟炸

軍事設施損害慘重

（羅馬九日海通電）義軍司令部頃於八日中午公佈戰報如下　一西里內伊加東部英軍頃在吾軍威脅下已撤離若干哨位、本月六日夜亞歷山大英海軍基地遭猛烈轟炸、重磅炸彈如雨下落在港區、軍事及工業建設損害慘重、軸心國空軍仍加緊轟炸馬爾他島、英機空襲班塔西阿刺伯人十名傷亡、蠻爾那上空英機一架爲高射砲火所擊落、義機一架未返原防。

德機再襲英

北非英軍敗退

（柏林九日中華社電）德軍司令部頃於八日中午公佈戰報如下：（一）德軍在東線進攻順利、若干據點紅軍進犯、咸無結果而潰退。（二）北非方面米吉里東南英軍、被逐後撤、本月六日夜、亞歷山大英海軍根據地、遭猛炸、碼頭施設、損失殆盡、德空軍大編隊、再炸馬爾他島諸軍事重要目標、港內英方輕巡洋艦一艘命中。（三）德機昨七日夜襲英國伯河口經濟與軍事要港埠、及港區設施、炸彈落處現在大火焚燒中云。

被炸沉六艘

挪船企圖逃英

（柏林九日海通電）德官場人士八日午吐露挪威船十艘企圖自瑞典之哥德堡港逃英事、據德軍主管當局宣稱、挪威船隻六艘共三二、〇〇〇噸、業被德海空兩軍所炸沉、按該批挪船在英籍船主率領下、企圖突圍赴英、德哨防艦四出圍擊、擊沉其中五艘、共二六、〇〇〇噸、德空軍擊沉六千噸者一艘、挪輪二艘逃回瑞典領海云。

義英交換重傷俘虜

（昌哥拉九日海通電）義英兩國重傷重病戰時俘虜之交換、茲定於八日晨間起、開始交換、交換士兵、業於七日由義大利傷兵醫院輪「葛雷迪斯加」號及英輪「闌道佛蕾」號到達

西亞細亞方面各地頗不穩

反英氣氛益激昂

（斯坦普魯九日中華社電）英國將伊蘭引渡蘇聯以來、西亞方面之不安頗形增大、據最近經伊拉克敘里亞入土耳其之旅行者談稱、蘇聯勢力現在尚未達到伊拉克國內、其侵入可能性伊拉克人之間有充分感觸、蘇聯軍軍事使節已抵巴格達、一方英駐屯軍因印度事之增强、其數日減少極爲顯著、在伊拉克之奴都栗德內閣及英人之伊拉克人間、評判極爲惡劣、在沙漠地帶、諸族之叛亂不絕、情勢愈益不安、英方雖謂於戰後名實俱與以獨立而頻頻宣傳但幷無信用者如是釀成伊拉克敘里亞全般的不滿、由消極的反抗、頻發之事實觀之、在近東地方樞軸軍收新戰果時、各地民衆將一齊蜂起、英國之支配行將不堪收拾者、不難想像也、敘里亞被英軍徵發結果、食糧饑饉行將深刻化、因此在大馬司冠騷擾勃發、英方大爲逮捕暴徒加以鎮壓、然反召一般民衆之不滿此等地方以新聞傳單及其他方法蘇聯之赤色宣傳盛行、否認宗教之蘇聯宣傳不入回教徒希臘正教徒等之耳、阿剌伯指導者等、因對蘇聯抱反感、對英官憲、謂有意起不喜蘇聯宣傳之結果之廣云、而喚起注意。

勞働時間不延長

美總統答記者質問

（布宜諾斯艾利斯九日中華社電）羅大總統八日與新聞記者會見席間、對爲增進軍需生產起見有無延長勞働時間意向之質問予以答覆謂：按前大戰當時之實例、則一星期四十八時間勞働制實能收獲六十時間勞働以上之效果、頃實無延長勞働時間之意向也、再大總統一日宣稱、對於勞働量超過標準單位之勞動者、支付規定以上之工資之事宜表示反對、同時並謂爲避免通貨膨脹、擬提高工資、關於此點、財務長官聲稱、增稅乃爲最長之對策、現通貨膨脹問題、正趨於重大化、而各方面曾提出種種要求、例如指摘勞動階級、僅於生活必需品之價格之百分之十五乃至二十騰貴之事實、希政府設置商品價格停止制、與物資消費分配制云云。

英政府計畫

重組煤礦業

（斯德哥爾摩九日海通電）據瑞典各報駐倫敦訪員稱、英政府計劃根本重組英國煤礦業、消息靈通人士稱、政府此舉、旨在國營全國煤礦至少限度歸國家統制、以期增加生產、停閉無利可圖諸煤礦、勞力分配改良運輸、分配及配給方式等云。

美武器彈藥生產

達念五億元

（布宜諾斯艾利斯九日中華社電）美戰時生產局長官唐納內爾遜、頃發表謂、本年三月中之美武器彈藥生產、已達二十五億美元巨額、同時、强調供給民間消費者之耐久資財、今後將開始轉爲戰時目的而使用云。

埃及陸軍

將增至百萬

（安加拉九日海通電）據開羅消息、埃及總理那哈斯、視察近郊某被破城市時、曾發表演講稱、埃及政府計劃增加陸軍領員至一百萬、一切軍備設施、將由租借案中接行、繼續東亞戰爭之敗北、已證實每一國家務須自力保衛祖國、勿靠援助之不可恃云云。

埃及前首相

已被逮捕

（里斯本九日中華社電）據開羅來電稱、埃及政府八日發表謂、已將涉嫌走中之前首相阿利馬赫爾巴夏逮捕云。

美再減少

汽油配給

（里斯本九日中華社電）據華盛頓消息、美主管當局八日宣稱、美國東部及北太平洋沿岸各州各汽車戶、前次規定之汽油配給、再行減少、據聞將減去百分之三十三云。

智利召開國會

（阿根廷首城九日海通電）智利京城九日電稱、智利國會暫定於本月十日召開非常特別大會、一般咸信此次大會將檢討賦予總統在最近六月往期內、關於經濟上之非常特權云。

美戰時利益法案

提出修正案

（東京八日中華社電）美議會現正商討戰時利益限制之法案中、各州電均一致發表謂民主黨上院議員、七日對此法案曾提出妥協的修正案、按此限制案、乃美當前重大法案、因軍需工業資本家之反對、預料其前途實難順利也、唯今次之妥協案關於有武器購入契約、及利潤統制等之融通性之權限、已附與陸海軍、因此、戰時利益加以適當決定、又共和黨上院議員所提出之陸軍預算修正案、戰時利益已限定一成乃至十成、而唐納內爾遜對此大加反對、並謂此舉實予小資本軍需產業以重大打擊也。

美商船百十六隻

在大西洋上被擊沉沒

（維琪九日中華社電）據哈瓦斯通信社華盛頓電稱、諾克斯海軍長官、七日發表謂、自大東亞戰爭勃發以來、於大西洋上被擊沉之美國商船總數達百十六隻、其中五十九隻於美國沿岸、二十三隻於加里比海沿岸、三十隻於加里波海、四隻於南美海岸被擊沉者也。

（柏林九日海通電）德軍司令部頃於午後公佈戰報如下：德潛水艇隊、頃在公海上攻擊英美航運船隻、又獲奇勝、擊沉敵輪十六艘、共一〇四、〇〇〇噸、其中十三艘係在美國海外沉沒、其餘係在非洲沿海喪失。

（維琪九日中華社電）據哈瓦斯電稱、美海軍省八日發表謂、美國中型貨物船、數日前在大西洋岸、遭德潛水艦之魚雷攻擊、又小型貨物船、亦遭砲擊云。

巴西與烏拉圭應密切合作

巴駐烏大使談

（阿根廷京城九日海通電）巴西駐烏拉圭大使羅斯在烏國博士頃稱、當此戰事期間、巴西及烏拉圭兩國、務須密切的經濟合作、烏國計劃向巴西購食很若干萬噸、及橡皮干毛等、該德羅多至涉保羅間之鐵路交通實行增加云云。

致皇將向世界 廣播講演

日特使將赴教廷

（梵蒂岡九日海通電）八日自梵蒂岡官方探悉、致皇庇護十二世、頃訂於五月十四日就職二十五週年紀念日向全世界發表廣播講話。（又電）據悉、日本遣教廷原田特使、將定於下週星期四五兩日自維琪到達羅馬云。

（維琪九日中華社電）華盛頓

偉力驚人 動物精膽的作用

加强心臟 挽救身體衰弱 增强體力、抗病力

舊 戲和說書會說重病人吃了金丹名藥、病即癒好的故事、點綴於種種活劇之中、日本封建時代的地方主權人即「大名」所帶攜的印籠藥、也是時代的救急名藥、此藥的救人、功同名將奪城、名聞一世、古時之印籠爲廳有這樣偉效。昔人所云靈力、如拿今日的科學來說、不外是特殊動物的內分泌素。

如 今當做救心治肺藥馳名的「救心」是同本古時做大名的印籠藥、重病人的救急藥、戰場的救急藥、爲一般人所珍重賞用「救心」是綜合種種貴重成分卽對於高熱或內臟衰弱症具有特效之麝香、熱帶產猛獸的精膽烏犀角、强胃鎮痛力特强的熊膽、特殊賀爾蒙（內泌素）凝集而成的珍珠、含有能提高血液內之溶菌力而對心臟病、具有特效的胆汁酸的牛黃等以及其他數種動物內泌素等似據古傳全漢藥方嚴密製成小粒藥而問世者。

動 物內泌素、最好的優點、乃被身體吸收迅速是也。「救心」的功効其靈驗驚人專是特種動物精胆藥的特長、動物精胆卽內泌素、一旦被身體吸收、便作用於病根、挽救心臟、便之復元加强腸胃、振旺血行和內泌素的分泌結果能便身體從深奧强健、拳凡曾經體驗者、齊口讚美。

長年纏綿的心臟病得以輕快 心跳氣促等症解消照舊服務

新居濱市磯浦町　大谷勝好氏

鄙人曾於河淵藥房、購買「救心」一瓶、爾來繼續服用、結果功効、立竿纏綿之心臟病、豁然獲痊、心跳氣促等病、均告停止、得以照常服務、而毫無妨礙、貴鋪出品「救心」、誠爲我之救命恩物。確有藥到病除之功、堪稱起死回生之劑、鄙人因此藥而得挽回健康幸福、深感大德永誌難忘略書數行藉申謝意。

藥店大百貨店皆有代售、若遇售罄、希直接向救心本鋪索購便可。

特種動物精膽藥「救心」之有效能症狀

救心的適應症

- 心臟患疾苦悶之人
- 肋膜肺病不快之人
- 胃弱食慾不進之人
- 心臟薄弱動悸氣短之人
- 胸虛發熱咳嗽之人
- 夜間盜汗煩惱之人
- 神經痛疼手足麻痺之人
- 心臟膨脹痛苦之人

免費奉贈　現在備有「心臟的醫治與食養法」一書函索無費贈送

東京市京橋區西八丁堀二丁目五六　救心本鋪　振替轉匯東京七二六番

眼科新劑

速邇兒 SMILE

速防眼倦

二角五　四角五　各地藥房均出售

做細工、寫細字、特別在電光之下、最容易損傷目力以覺疲乏性各症狀、此時如果點上一二滴「速邇兒」則可挽回淸爽的視力、不止推進做工效率、且可預防因目倦所致眼病。更能强化視力、効實暢快而又靈妙。與向來眼劑根本不同也。

總批發處　股份有限公司　玉置商店　東京市日本橋區本町二丁目

註冊商標

頭痛聖藥 腦新

頭痛!!宜速服

腦新如遇頭腦疼痛非常難忍時、頭目眩暈神智昏迷時、或讀書過度精神疲倦時及惡醉宿酒未醒時、倘速服腦新、可立見奇効、其効若響、服後三分鐘、頓覺頭目爽快神智淸新、苦痛若失、有如夜月秋遊心曠神怡之妙、此偉績確爲本劑獨具之特長、且雖連續服用、對於腦神經或心臟胃腸等、決無副作用、亦無影響、孕婦服用亦無害。

主治　偏正頭痛・頭沉神昏　頭迷眼花・腦筋疲乏　精神憂鬱・面神經痛　宿酒惡醉・暈船暈車

包裝　四包裝　七包裝　十三包裝　二十八包裝　六十包裝　百六十二包裝

△腦新、除粉末藥外、尚有錠劑、一並發售、可隨意購用之

△近坊間有謀利之徒、偽冒本劑騙人、希注意帽子牌商標、庶不致誤

△各地中藥房西藥房均有代售

大日本名古屋市東區京町　總製藥廠　荒川長太郎合股公司

一天霖

廿四小時治愈淋濁

現代最新發明之化學治療劑

信誼藥廠監製

駐青辦事處山東路八六號二樓

廉價出售

各式門鎖、德式門窓合頁、及其他白磁瓦、衛生陶器、另件等、倘蒙賜顧、請移駕山東路九十一號樓上、或電話二八七四六號前往接洽

鳴謝良醫

敬啓者、敝人自幼身體衰弱、並患腹痛之症、每因氣不順、或飲食稍有不愼、即加作痛、[illegible]

先生診例　門診上午十時至下午二時診費兩元　出診下午三時至六時診費五元　東西鎮加倍　舊曆初一十五停診

先生現寓觀海一路十二號

敝人張李龍謹啓　寓觀海二路九號

推進治運肅清宵小
實施戶口總調查
警察局全體總動員嚴密進行

青島市警察局、以第四次治安強化運動、業經開始、所有關於治運方面、有應辦件實者、亟應併力推進、該局爲肅清宵小、以靖地方起見、特自即日起、實施全市戶口總調查、除由本局擬定調查辦法、并由局派員督察外、刻已通令所屬全體總動員實施調查、以期周密、而策安全云。

三防會市北支部
昨開會員會
各機關代表分別致詞

本市三防會市北支部會員大會、已於昨（九日）午前九時、假滄口路上平安電影院舉行、到會除支北各會員、凡五百餘人外、並有警察局赤城副局長、李保安科長、孟警察科長、警務科鐵治谷次席、新民會鄉組織處長、及市公署社會局教育局各代表、九時開會行禮如儀、首由支部長致開會詞、次由本部長代表致詞、繼由來賓演講、計爲新民會鄉處長、警察局李科長、萬支部長、及社會局教育局各代表等順序演說、對各會員詳細闡明第四次治安強化運動期間三防會之重要及其意義、會員聆聽之下、極爲悟解、最末由本部長領導全體會員三呼大東亞共榮萬歲、並由支部長致閉會詞、及進行會務討論、至十一時餘、大會始圓滿閉幕、茲將開會詞演說詞及閉會詞分別錄之如次：

「開會詞」今天奉總部命、招開市北支部三防會幷協助第四次強化運動、諸位在百忙中、均熱烈參加、甚爲感謝、現時開會、

「閉會詞」現在會務完了、以後遵照各首長官、并總會記旨進行、就此閉會、即請各位長官、各位來賓退席、但三防會在坐諸位、暫請忍耐幾分鐘、借此機會、報告會務經過、并討論進行事宜、

「治運講演詞」今天是爲輔助第四次治安強化運動工作、鄙人代表三防會、市北支部、說幾句話、是否之處還請在座的諸位指示、治安強化運動、爲什麼要屢次舉行呢、是因爲內而共產匪徒猖獗、異常擾亂治安、外而敵性英美等國、破壞東亞建設新秩序、所以要積極講求、強化治安、幸三個月、皇軍所至、立解倒懸、無論中外、都是要感激萬狀、但是友邦爲我們、謀解放求安寧、艱苦奮鬥、我們專任後防、享受安逸、這樣對麼不對的、三防會是民衆組織、對於第四次治安強化運動、最低限度、應負起責任、盡上個人本分、追隨政府協力、友邦努力、作三標要緊的工作、第一點、積極防共、凡由匪區逃至本市的壯丁、應勸勉他們、不要害怕、應由上峯命令各縣、組織保甲、強化自衛、誓不與共匪兩立、萬惡的共產黨、利用時機、借種種假面具、實行放火掠奪、製造饑饉、好增添無產階級、準備出賣中國、流氓專政、我們爲了解放東亞、才對這形同流寇的共產黨、須盡全體的力量、剿滅共黨、最好全體民衆、用自衛的方法、對付共產黨、此應工作之一、第二點、東亞解放、我們應切實覺悟、東亞乃東亞人之東亞、建設發展、均應由東亞人自主、乃是理所當然的、幸友邦日本、出任艱鉅、爲大東亞解放的聖戰、我們應如何感激、調整思想、認清誰是我仇、誰是我友、與友邦同心協力、以圖大東亞共存共榮、凡此意義、應互相灌輸、及早悔悟、此應工作之二、第三點、勤儉增產、什麼是勤儉增產、這很容易了解、就是要適當勞、儉省自己的生活、要有增產的力量、古人對於竹頭木屑、無不利用、友邦人民、埋頭苦幹、就是這個意義、我們處在本市的民衆、只知消耗、不能生產、幸賴官府愛護、友邦協助調整、物資無虞缺乏、所享受的、真較別處優待極了、所以提倡勤儉增產、應先從都市着手做起、更應由三防會、互相勸勉、切實奉行、此應工作之三、所以本市第四次治安強化運動、應從三防會民衆爲出發點、一致奮起、赤誠熱力、完成此項運動、就是協力、促成大東亞聖戰勝利完成。

經營工業商人
須呈請核准
社警兩局協同辦理

青島市社會局、茲爲循行青島市都市建設計劃起見、嗣後凡經營工業、須先經呈請核准、始得設立、以免妨礙計劃、刻已函請市警察局通飭所屬、協助取締、以利施行云。

以不屈不撓精神
向既定目標努力
市署散發推進治運傳單

本市市公署、頃爲推行第四次治安強化運動、喚起市鄉區民衆一致協力起見、特印製宣傳畫（見圖）、宣傳標語、傳單等十萬張、於十日起散發市鄉區張貼、所印第四次治安強化運動之意義傳單如下：

當此大東亞戰爭順利進展之下、已將南洋各資源地帶漸收入我共榮圈以內、並已將ABCD陣線擊破潰敗、故我華北民衆在此決定勝利之前夕、對外對內皆應一致展開最後之努力與忍耐、以迎接即將到來之東亞全體的繁榮東亞幸福。

此次治安強化運動、乃以官民之總力集中於一、東亞解放。二、勦共自衛。三、勤儉增產等三大目標而邁進、望我全體民衆以官民合作之精神不屈不撓之毅力向既定目標努力。

卽區辦事處檢閱
保甲自衛團
勉其爲東亞解放而努力

卽區辦事處爲明瞭轄境各地區之保甲自衛團活躍情形、及武裝之配備與衛科之訓練計、乃於本日上午十二時、在河南沙灘廣場、集合所有受訓之自衛團、作集體之檢閱式、參加者四百餘名、俱係青年壯丁、精神振奮、行列嚴整、當由副處長分別檢閱並致訓詞、勉以爲國努力、略以發奮自強、乃國民之天職、當律衛桑梓之職任、此種精神、誠堪嘉尚、環顧東亞大勢、中日兩國已是風雨同舟、亟應一心一德、共爲東亞解放事業而努力、望各發揮自衛力量、充實治運陣容、期使匪類斂跡、完成光榮任務、本副處長以國際友誼之態度、期待良殷云云、次由警備隊區副隊長警察科長原清指導員、與新民會相繼致詞、語多勉勵、各團員均能領悟大義、衷心服膺、旋作各技術表演、均稱精練云。

第一公園開闢
三坪農園
市民可領租

青島氣候溫和、風景宜人、天然勝景、馳名世界、對市民之野外運動、尤爲適宜、如任其放置、於保健上甚爲遺憾、兹以市民保健爲第一要題、兼有情操教育及兒童之理科教育、有重大意義、故在第一公園內開闢三坪農園、使市民於星期及休假日、得前往栽培園藝、蔬菜花木等、說可在這同有天然樂趣、今依左記規定開闢東洋第一之稱的大公園、享受約千坪之農園租借與市民領租、兹將募集會員簡則錄後、此項農園現已再度開放、

三坪農園募集會員簡則、

（一）每份領租面積定爲十平方公尺（約三坪）、

（二）租借期間自三月至十二月共爲十個月、

（三）苗種肥料收費分讓、租領一份以上者、得爲會員、

（四）會費辦法如左、

（一）分期繳納、聲請時須交付入會費五元、會費每月繳納五角須於月初前繳納、

（二）一次繳納、一次交付者入會費及會費共定爲八元、須於聲請時交齊、

（五）會員證會員證須於入園時呈驗、

（六）凡欲領租者請至第一公園內農林事務所索寫申請書、

（七）如有接洽事項請掛電話二三三三號、

本報特寫

爲防風姨肆輕薄
故把頭紗遮粉靨
它是春裝中的必需品

春天總是給於人們有大的刺激的、所有的人們、都感到春天的時間是可貴的、是不應該輕易的放過去的、所以在春天的時間內、總是特別的有生氣、特別的新鮮、特別的使人們興奮、這都是春天的賜予、一年一度的春天、都是在一種熙榮有生氣中渡了過去！

春景、固然是給予人們一些興奮、然而、最能夠表現春天的美麗、春天的嫵媚、春天的黛艶、那又不是紅花綠葉的點綴了、而是年輕的人們的春裝、更加的增強了春的力量、尤其是小姐們、輕鬆的春裝、陪襯着天生可愛的美麗、無怪乎一般人們認爲春天是一個使人留戀的時節呢。

因爲微微的春風飄着、細微的灰塵可以吹拂起來、小姐們的頭髮、很容易被輕微的春風吹起、春天的好天氣中、將頭髮收拾得是和春天一樣的美麗、一樣的活潑、如果被輕微的春風吹亂了那麼美麗的頭髮、愛美的姑娘們該是感到多麼不痛快的啊、所以在這美麗的春日中、最顯眼的、最可以增加春日中活潑美麗姑娘們的可愛的、就是她們戴在頭上的一塊美麗漂亮的頭紗、或是一條輕軟的圍巾、這完全代表了春天的景象、因爲春天是多風的天氣、細微的塵土、不單可以擾亂了美麗的鬢髮、還可以迷亂了那含情醉人的雙眸、所以「頭紗」在春日中、可以說是小姐們的必需品了。

幾乎可以看到每一位小姐的頭上、都要戴着了一塊頭紗了。

每一個百貨店的窗飾上、都可以看到陳列着的頭紗、一條一條的在那裏展覽着、各種不同的顏色、代表了嫵艶、代表了清秀、更代表了素雅、每個不同的小姐、有着不同的心情、選擇着不同的顏色、陪襯着自己的顏面、由於她們的顏色中、可以看出這位小姐的性情是如何的了、假如她是一位溫柔美麗的、性情和諧的姑娘們、她們用的頭紗、一定要清雅、素淨的顏色、那絕不會花花綠綠的照耀着你的眼睛、如果是妖艶、喜歡濃妝的女士們、她們所用的頭紗顏色、一定是非常花梢的一塊、顏色是嬌艶的、雖然一些人們、對於顏色的選擇是非常注意的、然而也有許多人們、是不注重顏色的、只要可以不使她們的頭髮吹亂、或是不使她們迷亂了眼睛、隨便任何的一個顏色的一方頭紗、都可以做爲春裝的一種裝飾品了。

頭紗是一種極輕薄的紗、雖然顏色的不同、價錢的高低、但卻是極輕巧、極舒服的一種春天的裝飾品、如果春風吹起來時、面上罩着一塊頭紗、砂土就可以不迷亂了你的眼睛、頭髮就可以不致於亂得使你縐眉頭、並且在無形中、更增加了你不少的美麗！

春天！春天！只有春天需要這種輕鬆的裝飾品、當然、頭紗的活躍時期、也正是現在的春天。

一方輕巧美麗的頭紗、代表了春天的活潑有生氣、更能刺激着人們、對於春天的興奮美麗的姑娘們、春天對你們是活潑可愛的但是、姑娘們、不要辜負了這明媚的春光、能在這麼好的天氣中努力下一罷。

牟平東南方匪賊
爲日軍擊滅
敵遺棄屍體達百餘具

於山東半島對山東縱隊第五旅及六旅、所展開之殲滅戰、現已達至最高潮、因日軍施以猛烈之進擊使敵匪無一日安寧、卽池田討伐隊於五日晚八時、由宿營地出發對在曲家口枚子口（牟平東南方二〇公里）地方保其殘喘之第五旅第二團約四〇〇名匪賊、以六日拂曉爲期與飛機〇〇架在密切協同之下、加以奇襲、使敵蒙受極大打擊又山口討伐隊、六日拂曉、於牟平東南方四三公里之馮家集與約五〇〇之敵交戰、互約一時間後因不堪日軍一擊、狼狽逃走、兩部隊所得戰果如左：

池田部隊戰果：

我方毫無損害、

敵遺棄屍體	七八具
俘虜	二八人
鹵獲步槍	四九挺
子彈	二九二粒
刺刀	三八柄
迫擊砲彈	四三發
手榴彈	三九六枚
無線機	一具
中國馬	一匹

山口部隊戰果：

我方壯烈犧牲將校一名、

敵遺棄屍體	三八具
鹵獲步槍	一三挺
子彈	三一四粒
手槍	三挺
彈帶	一根
手榴彈	一二〇枚

三慣竊犯落網
連同贓證解送法院

著名慣竊犯吉明恩、（二十二歲、籍隸縣人、住濮縣路十五號門七戶）、何明山、（二十二歲、高縣人、住濮縣路十五號門七戶）、吉子全、（二十四歲、檢縣人、住上海支路臨字七十三號）、等三人、在去年十月七日、竊得冠縣路一一二號義聚合倉庫白布二十疋、又於本年二月十二日、竊得崇民南路十一號肥田公司倉庫白布四十疋、以上共價值洋二千餘元、市北警察分局接得報告後、即派探密偵查、經該分局特務巡官王印亭查得線索後、即率同警長張桂萱、李順海、警士臧永山、徐回良、孔令武等先後將該犯抓獲、並起出白布四十二疋、贓款一百七十五元、及行竊利器鐵剪子一把旋又抓獲銷贓犯李管氏（三十六歲、即墨人）、管殿忠（三十歲、即墨人）、蔡花南、及窩贓犯辛王氏等四人、訊明前情、一併送青島地方法院訊辦矣。

郵局三月份
郵包統計

青島一等郵局、頃統計三月份郵包郵寄與收到數目、較前月略見減少、三月份中、由青島寄往外埠郵包、共爲一萬五千一百六十七件、由外埠寄至本埠者、共爲七千零零八件云。

在建設新秩序方針下
徵集宣傳作品
膠卽兩區遵令辦理

本市市公署鄉區行政籌備事務局、以當此大東亞戰爭勝利期間、爲使市民對於宣傳工作一致推行、期達神聖興亞之主要目的、特擬定辦法徵求大東亞戰爭下新秩序建設之宣傳作品、俟收集相當成數、卽於管內定期舉行巡迴展覽、業經訓令膠卽兩區遵令辦理、其辦法如下：

（一）方針、鑑於英美侵略東亞政策暴露、經友邦皇軍僅三月之攻擊、業告崩潰、現在爲努力建設大東亞新秩序、在中國、菲律賓、馬來、緬甸、荷印緬起濃厚之奮鬪、同時向印度澳洲進展、故祖當鄉村建設之管內青少年者、應按照此躍進情形、表現在一張傳單之上、以資啓發民衆之資料。

（二）實施方法、

一、傳單徵選方法、募集地、膠卽全管內、應募資格者、中小學生、保甲自衛團員、其他青少年者、應募截止日期、四月十五日止、傳單大小及紙質色彩、均自由。

二、傳單作品內容、按照方針、滅共清鄉、鄉村自衛、（心物）之表現、

三、選評者、鄉政局、

四、展覽會、日期、四月下旬巡迴全管內、

五、賞、優秀賞、與品院出張所長賞、市長賞、鄉政局長賞、膠卽兩區辦事處長賞、大日本總領事賞。

接種牛痘
今日在四川路

本市衛生局舉辦之春季定期種痘、截至昨日止、凡一二歲之乳兒、已有四萬五千人之多、九日在奉天路、熱河路、蒙古路、青海路、海泊橋、市北分局等處派出所接種、今日種痘地點如下：希望該地附近居民前往接種、以免傳染。

第一班、台西三路派出所、感化所、第八、第十平民院、第二班、四川路派出所、西廣場一帶、第三班、鄆城北路分駐所、第二平民院、第四班、蒙古路、第五班、單縣路派出所、第七平民院、第六班、無棣二路派出所、無棣一、二、三、四路、第七班、海泊橋、第八班、鄆城路分駐所、福海西里、第九平民院、第九班、廣州路分駐所、荷澤一、二、三、四路石村路南村路。

社會局定期召集
各工廠把頭訓話
使勞働工人對東亞戰之眞認識

本市社會局勞工股、頃以大東亞戰爭展開、節節推進、日見發展、軍威所至、望風披靡、由此可知、天意人心、相輔而行、大東亞政策、不難完成也、我青市爲特別區、人口達一百萬、華洋輻集、商務奢華、而其間尤以勞動工人爲大多數、使一般勞工對此次戰爭之眞認識、擬於四月十三日下午三時在聊山路市禮堂召集各大工廠商棧之把頭、集合訓話、使彼等澈底明瞭此次戰爭之眞認識、又値第四次強化治安運動、使一般勞動工人得到確切之眞認識並個人之使命責任所應奮發努力一致猛進、期達到最後之安榮和平途境、並取締一般無知識之流言蜚語、使彼等不致入岐途、大東亞政策得以早日完全成功、我中日滿三國始終互相提攜云。

新民會調解糾紛
迭奏偉功
房屋糾紛解決

新民會青島特別市總會同事處、調解民衆糾紛、迭著成效、日前本市東平路四十六號附三戶、住戶劉久安、與單縣路五號房東李瑞亭、因房屋發生糾葛、前經新民會市西辦事處調停無效、卽移轉總會同事處、爲之調停、業經平下處長、劉漢卿部員等一再調停、雙方讓步、圓滿調解成立、住戶劉久安住屋兩間、由四月一日起、每月租金十元、嗣後每至月初卽須將房金付清、以前房戶所欠之房租十個月、計一百元、陸續繳納償還、不得拖欠云。

內外行情

（四月九日）本市市況	
○棉布期貨前場	
四月開	45,15
最高	45,20
最低	45,05
收盤	45,125
成	1550件
○生油期貨前場	
四月開	103,60
最高	104,40
最低	103,20
收盤	104,40
成	144車
五月開	103,20
最高	104,10
最低	103,00
收盤	104,10
成	350車
○生米期貨前場	
四月開	56,60
最高	57,00
最低	56,50
收盤	56,85
成	48車
五月開	56,60
最高	57,20
最低	56,40
收盤	57,10
成	1340車
○棉紗現貨	
16支 銀月	1440,00
五星	1435,00
寶來	1430,00
	1440,00
童魚	1390,00
20支 銀月	1530,00
寶船	1520,00
五星	1530,00
寶來	1520,00
宮女	1515,00
豐島	1515,00
龍門	1520,00
○棉布現貨	
雙龍	46,60
	46,75
	46,50
花鳥	46,50
	46,55
	46,50
銀月	46,10
	45,95
龍門	45,80
	45,90
喜鵲	45,60
	45,90
	45,70
三桃	46,00
○雜糧市	
膠州小米	30,00
元豆	28,50
小麥	43,50
火車高糧	20,20
包米	21,30
元豆	27,00
莞豆	26,50
小麥	42,00
小米	27,50
芝麻	62,00
高密小麥	43,50
濟南吉豆	33,00
濟寧吉豆	30,00
青口元豆	28,50
芝麻	63,00
豆餅	17,90
本街豆餅	17,40
生餅	20,00
○土產現貨	
簍生油	102,00
成	160簍
靜生油	105,00
成	10桶
生米	56,00
	55,00
成	2140包
淨豆油	96,50
	95,00
○棉布期貨後場	
四月開	45,05
最高	45,125
最低	45,00
收盤	45,00
○生油期貨後場	
四月開	104,00
最高	104,60
最低	103,90
收盤	104,25
五月開	103,75
最高	104,10
最低	103,75
收盤	103,85
○生米期貨後場	
四月開	56,50
最高	56,65
最低	56,50
收盤	56,65
五月開	56,65
最高	57,00
最低	56,75
收盤	56,85

海外市況	
○大阪短期前場開盤	
大新	73,30
新鐘	100,40
日鑛	61,50
窒素	無市
新帝人	91,80
商船	96,60
○東京短期前場開盤	
新東	133,30
新船	91,60
滿鐵	70,60
三菱重工	103,60
日魯	74,50
滿業	60,20
天津棉絲布現貨 棉絲	
17支大福	1330,00
20支八馬	1485,00
20支十全	1485,00
20支日光	1520,00
20支藍鳳	1520,00
32支十全	1710,00
42支菓子	1970,00
42支水月	無市
細布	
五福	45,80
陽光	46,00
龍頭	46,70
軍票對法幣市場	
13元又2分之1賣	
13元又8分之5買	
○金塊市場	18700元
○美金市收價	31,00
○天津麵粉市場	
汽船粉	25,75
三菱粉	25,60
綠三角粉	24,70
○濟南雜糧現貨市場	
大麥	無市
小麥	32,50
小米	24,70
高粱	20,00
玉米	19,20
生米	44,00
胡麻	60,00
黃豆	27,50
青豆	無市
黑豆	24,00
綠豆	33,50
生油	93,00
濟南棉絲布現物 棉絲	
16支聘賓	1400,00
20支聘賓	1485,00
32支聘賓	1711,00
42支鳳山	1974,00
棉布	
雙龍	46,90
喜鵲	46,00
期貨	46,50
花鳥	46,50
燕窩	46,50
天津雜糧市前場 生油	
四月開	99,50
最高	100,00
最低	99,30
收盤	99,70
五月開	100,70
最高	101,20
最低	100,50
收盤	101,10
生米	
四月開	46,50
最高	47,00
最低	46,40
收盤	46,95
五月開	47,90
最高	48,45
最低	47,90
收盤	48,39
高粱	
四月開	18,70
最高	18,77
最低	18,68
收盤	18,75

使一般市民認識
入滿勞工實況
勞協辦事處放映電影

華北勞工協會青島辦事處、爲獎勵入滿勞工、踴躍應募起見、特於本月四七兩日、分在第三公園、及台西鎮小學、放映滿洲眞況電影、期使一般市民、深切認識入滿勞工之實況、應爲宣傳、踴躍應募、該辦事處統計自開春以來、華北各地入滿勞工、經由青島入滿者、只三月份中、數達六萬七千餘人、每日平均入滿人數、約二千人云。

禁烟分局
標賣沒收烟具

青島禁煙分局、自三十年一月一日成立以來、對於禁政積極推行、破獲私煙案件、爲數頗多、統計三十年度、捉獲私煙具、計煙槍一五六枝、煙燈一三〇盞、煙斗一七五個、其他煙具三六一件、昨日該局將該批私煙具、已悉數點驗、招商標賣云。

本報小谷社長被選
日候補議員

本報社長小谷節夫氏、昨（九日）自日本來電稱：「敝人已被選爲立候補議員」云。

華北交通公司
獎勵種蓖麻
規定實施要項

華北交通關於獎勵蓖麻之栽培、須以勤勞奉仕之精神助長之、傳達舊情操而充實國防之資源、實施要項如左：

▲栽培時應利用鐵路附近之荒地、及鐵路住宅附近之空地、一、住戶發給種子二十粒、在未發給以前、悉數發給分會長、再由分會長對於適宜會員免費分配之、二、至於發給之日期、豫定四月中旬、其栽培方法另行通知、

△種子之用途

按蓖麻子種子、經精製以後可作爲潤航空用潤滑油、在國防上占重要成分、採取之種子、除備來年播種用者外、所餘者可以適宜之方法售出爲方針、關於專門指導者、由產業科及該界技術家擔任云。

各行商牌照
佩帶辦法

青島市警察局、保安科、以各行商牌照、業經換發大致完竣、茲查得各行商佩帶多不一致、殊查困難、特規定辦法、凡屬行商牌照、均須用線訂胸前外衣上、不准收存匣內、或其他不易查見地方、刻已令飭各分局隨時取締云。

本市金銀價
赤金升降互見

本市金銀行市、金價時有升降、銀價則始終保持原價、未見如何變更、近來之赤金市、升沉互見、前曾稍見升提、近中則又下降、九日之赤金市、金店掛牌、買入每兩四百五十元、賣出每兩五百四十元、白銀賣入每兩四元五角、賣出亦加手工費二成云。

北京金銀價

（北京中華社九日電）九日北京足金賣四百一十元、買四百零三元、白銀賣二元七角、買二元五角。

現生油米市
人情萎弱市況平庸

本市期現生油米市、邇來因外銷不暢、又兼外埠銷下不強、以致當地生油米市、深受影響、銷下日見呆滯、九日之現生油市、洋商僅一家吸買、其他則爲零銷家納進、貨主不願擱存、隨市推售、致跌下一元、市況平庸、現生米市、人情亦感萎弱、受戶觀望、故以五十六元及五十五元價成交、安數頗廣、期生油米交易、人情仍感弱落、但因週三疲下不少、今市把副相率謹存、致市價見快餳、蠕蠕上升、後場人情安靜、無何榮辱、於平和中收市。

糖貨交易
依然平庸氣象

本市日昨各種糖貨、交易情況、與前無甚變化、成交亦未活躍、依然一片平庸之象也、茲將各糖行市分誌於左：

（市秤）	
一號本港冰青	一百六十元
二號本港冰青	一百五十八元
本港扁包台青	一百五十八元
（老秤）	
本港扁包台青	一百六十元
東洋扁包赤糖	二百十五元
二四十號綿白	一百九十七元
二二十號砂糖	一百九十七元
本港扁包白糖	一百九十六元
宇字蒲包白糖	二百五十元
雙宇蒲包白糖	二百四十元
宇字扁包白糖	二百五十元

報紙市況
呈平穩狀態

本市日前紅腰大小件報紙交易市況、以各種雜貨購買過昂而倡以人情鬆弛、買主裹足、以致紛紛下降、報紙遂亦互應低垂、已呈不振之象、近市則更因禁止輸出之激動、景況益顯不佳、日昨安價爲一百七十元、較前復告退縮、惟以來源不旺、堆存欠豐、諸存戶尚未感若何慌、故購買者不親、但賣者亦不忍若何貶值割棄、所以成交不甚踴躍、茲以目前情況觀之運然返升似爲不能、如若何再降、亦似有不易也。

雜糧續跌
前途升不易

本市雜糧交易、近來因來源暢旺、故銷下微露滯塞之態、因之有逐步下降之勢、九日之雜糧市、又見跌落、膠州元豆、濟南吉豆、青口元豆、青口芝麻各落九角、高密小麥則週落一元、其他雜糧、亦屬平弱之象、前途雖無大跌、但返升則頗不易云。

青島特別市醫師公會

產婦科 內外科	中久醫院	張蓮三	江蘇路九號	電話2三八九四
X光線科 內科 肺科	唐希堯醫院	唐希堯	魚山路二十九號	
皮膚花柳科 內外科 產婦科	華德醫院	劉信齋 張伯瑜	武定路二七號	電話2四八六八
內外科 兒科 皮膚花柳科	齊定鈞診所	齊定鈞	安徽路三〇號	電話2七七九五
產婦科 內外科	海濱醫院	吳龍騰	湖南路九號	電話2五三六三
眼科	拯民眼科醫院	章拯民	平原路四七號	電話2八七三五
小兒科	清和小兒科醫院	張子惠	湖南路七〇號	電話2六一六
內外科 皮膚科	錫九醫院	高錫九	四方奉化路三三號	電話3一七五九
內外各科	柏林醫院	張濟卿	肥城路五七號	電話2三三五九
耳鼻咽喉科 皮膚花柳科 內外各科	桐林醫院	張子琴	東鎮丹陽路七號	電話3一三九六
神經精神科 皮膚花柳科 內外各科	耘蓬醫院	王耘蓬	禹城路一〇號	電話2五七〇一
內外科 皮膚花柳科 X光線科	壽康醫院	陳志藻	湖北路四號	電話2五三二
內外產婦科 皮膚花柳科	子通診所	楊子通	湖南路一三號	電話2五八三八
內外產婦科 皮膚花柳科	太平醫院	張靜軒	台東四路一七號	電話3一七一八
內外各科	遠程診療所	吳天任	膠州路一六四號	電話2七三三二
皮膚花柳科 內外婦嬰科	光陸醫院	金恒生	山東路三〇號	電話2六四六六
內外各科	高齡醫院	關高齡	安徽路三三號	電話2八五六四
眼科	同濟眼科醫院	李同濟	天津路四四號	電話2七四三九
內外科 皮膚花柳科 產婦科	健康醫院	孫樹棻	肥城路四七號	電話2八八六〇
內外各科 花柳外科 專門戒煙	福民醫院	司福遠	平度路一七號	電話借2三七五六
內外各科 產婦科 皮膚花柳科	廣慈醫院	王禹仙	聊城路一號	電話借用2五六〇一

育仁堂 花柳 清血 追毒丸 專治男女傳染各種花柳毒症小便腫破魚口便毒淋症剌疼下疳潰爛楊梅毒疥毒串週身結毒歸內梅毒入骨筋骨酸疼精神疲倦身起紅斑紅點及多年餘毒未清血毒不淨諸症曾經服藥不愈或注射藥針不能除根者服之均有特效勝過藥針十倍定價每盒壹元加料貳元

育仁堂 奇效 立愈 白濁丸 治淋奇葯無論新久白濁下淋精糊馬口尿道剌疼小便頻數風毒邪熱使白淋血淋後偏墜虛淋老濁常年不斷凡淋病用千方百納治不好洗療注射不見效服之百發百中輕者一盒重者三盒卽愈定價大盒兩元

育仁堂 婦女 化血 通精丸 此丸專門破血無經婦人處女經閉凝積成塊氣裹血聚不行三五個月經永不見肚脹腹悶甚至乾血成癆死胎不下諸症卽服此丸立能通經破血百病化消保險體氣不傷輕者只用一付重者三付血下立愈孕婦忌服定價每付二元加料四元外埠函購加郵三角

青島代售處 金星藥房山東路 太和紡房易州路 長春堂山西路 泉茂永棧膠州路 泉盛永 西鎮汶上路 永世堂奉天路 遵古藥店 台東四路復華葯房金鄉路 長春堂山東路

北京育仁堂 設在青島北京路大洪泰院內三樓

華北運輸代理保險

火災保險 運送保險 海上保險 汽車保險 （隨呼隨到）

敝社對於敝社所經理之貨物之運送保險特予以便利

同和海上火災保險株式會社 朝日海上火災保險株式會社 住友海上火災保險株式會社 日本海上火災保險株式會社

華北運輸股份有限公司 青島代理店 青島山東路二十三號 商事係 保險部 代表電話二〇一一五

同盛和洗衣局 新染織部 廣告

敬啓者敝號自創辦洗衣局以來歷有三十餘載久蒙各界紳商仕女惠顧不勝感謝茲爲酬答各界雅誼起見特由上海聘請專家並購得各種顏料精工洗染織補細呢絨帽皮襖皮衣時間迅速價目低廉倘蒙賜顧包管滿意也

大名路七十三號 電話 營業部二〇四六〇 工廠三一六一五號

金城大戲院 南村路廿二號

評戲明星 現代藝人 玉珍花

久負盛譽 新舊劇家 評戲皇后 新民藝人 花月仙

坤伶第一 評戲大王 筱艶生

文武老生 小月樓　彩旦大家 陳月樓　滑稽小丑 王度芳　坤伶花衫 筱翠霞　坤伶小生 袁鳳霞　彩旦大王 李蓮舫　坤伶花衫 陳鳳娥　勇猛武生 劉少春　坤童花衫 花玉環　坤伶彩旦 劉金喜　文武老生 傅柏俠

四月十日夜戲 唐伯虎三笑點秋香

十一日午戲 全本珍珠衫　夜戲 蘇小妹三難新郎

十二日午戲 全本桃花菴　夜戲 全本法門寺 前孫玉姣 後反劉瑾

●座價● 池座前十排二元 池座後排一元五角 樓座每位一元五角 碼票每位四角

先期售票對號入座 現已開始售票

瞬息間淋疾便遭轟炸

世上欲克服淋菌之一切努力結晶　遂由「五淋拿根」之出現而獲得矣　從來關於淋菌所及於人體之慘害　早經闡明　而爲衆所週知　卽無論如何苦心焦思　力謀逃脫羅網　而在淋菌猛威之前　終屬無濟於事　惟有伏地投降而已

幸天無絕人之路　經現代醫學者再接再厲之奮鬪　毫無間斷之追求　於是廣告成功　乃有「五淋拿根」貢獻於世　患者連服本劑一星期　則淋菌小魔　卽歸烟消霧散　而患者已失之笑顏　一舉奪還矣

包裝 二〇片 一〇〇片

鹽野義商店 大阪市東區道修町三丁目

青島出張所 青島市奉天路一六七號

最新銳化學療法劑

鹽野牌 五淋拿根 片

SU—25

鐵騎銀瓶傳

王度廬著・鏡海畫 (8)

第二回

聲色豈把花俠遺孀　望山莊飯石佩前塵

我的生母臨死之時曾對我說：你本來不是我生的！我本是一個侍婢，真正的太太，一太太是被黑山熊給搶了去了，現在她三分是活着，七分已喪了命……」韓老善人手顫兒子說到這裡，他就又暴跳起來，大聲嚷嚷說：「她胡說！我想不到她臨死時還害着我，跟你說那些混賬話！媽的！……」嚷了幾句，他可又把聲音降低了，站起身探着頭，啞着嗓子說：「她不是你的親娘，那麼什麼她是我的老婆？你是我的兒子呢？」韓鐵芳說：「據我想，她是我的後母。只可惜她臨死時只說了那幾句話，她後來就不能說了。但是爸爸你既不願意告訴我實情，我也不願問你。反正我是要往青海去找黑山熊，我要知道我的親娘到底是生是死？有我那親娘臨死時給我的表證在此……」說時由身邊取出一件東西來，原是個藥皮紙的包兒，扁扁地，打開了紙，韓老善人驚奇地瞪直了眼睛，一看原來卻是個條不凡的東

待我的深恩，我不能忘！我此去只是去訪問我親娘的生死，並去找那黑山熊！」說到這裏胸中的怒氣又起，又忿忿地說：「黑山熊搶去我的親娘整整一十九年，並且連爸爸也不敢惹他，近日聽說他要來找爸爸？他來時必定沒存好意，還許想把我也搶走呢？不如我先去找了他去！」韓老善人卻冷笑着說：「現在我不怕黑山熊，他來了，我也不跟他拚，我只跟他去打官司。而且當年把好女人歸他，賴女人歸我。他還有什麼不服氣呢？」說到這裡，連忙又把話止住，似乎是自悔失言，而且有些驚惶，往事，他就長嘆了氣，又坐下用力攏了攏下頦的鬍兒，又問說「你知道黑山熊住在什麼地方嗎？」韓鐵芳說：「最近我聽說他仍住在祁連山陽。」韓老善人又問：「你是聽誰說的？

西，是一塊三角形的紅羅，一邊整齊，一邊卻參差不齊，好像是用剪子匆匆忙忙地剪下來的，另兩邊卻還都鑲着窄窄的花邊，可見是由一件女人身上剪下來的，韓老善人就問說：「這東西你是從哪兒得來的，這麼一塊破爛布？我怎麼沒見過這東西？……」韓鐵芳有些悲傷地說：「這塊紅羅，我那母親收藏不止一日，她臨死之時才將這交給了我……」韓老善人又忿怒地嚷着：「媽的！這些年她連我也瞞着？媽的！」韓鐵芳又說：「我那母親說這是我親生母親的東西，她現在如在世間，她看見了這東西，就必能認我」韓老善人冷笑着說：「那你就把這塊破紅布快些縫在你的帽子上吧！不然，你難道見了女人你就撒人家的裡邊衣裳看？媽的，你的那個死娘，她臨死還給你出這壞主意，你也真相信她的話？你這幾年也真難為，藏着這塊破布會沒丟？媽的只不知她臨死時告訴過你沒有？我是你的親爸爸不是？」韓鐵芳卻搖頭說：「她沒說，我也不打聽這些事，爸爸你既從我小時，就將我養大，即使不是親的，這種恩愛也跟親的是一樣。爸爸對

「是，是一個由祁連山來的人說的。」韓老善人又問說：「你可知道祁連山有多麼高嗎？」韓鐵芳搖搖頭，韓老善人卻把煙袋高高舉起，說：「祁連山的高啊！令人不敢仰着臉去瞧。你又看見了咱們這裡望得着的嵩山，人說嵩山是五嶽中的中嶽，但你不知道，那祁連山比十個嵩山還要高，無冬無夏，那山上永遠有雪，山路曲折，連一條寬平的道兒都沒有，山南就是青海，那裡住着喇嘛和許多番人，牛羊成群，咱們說的這種話，到那裡無人能懂，咱們這點銀錢到了那裡也算不着數，他們都是野極了，而且個個身強體壯，有的人且會妖術邪法，我的這點武藝拿到那裡，一點也施展不開。山陰那裡，就是甘涼大道，那兒在，在太平的時候也是非常難行，駱馬成群，武藝高強的人不計其數，你說的那個黑山熊真夠，就是三十年來祁連山一帶第一個大財主，第一位綠林好漢，由蘭州，涼州，甘州起，直到新疆伊犁，迪化，北過長城，南到青海，提起來是大太爺之名，無人不膽戰心寒。

今日節目

第四次治安強化運動標語：欲除匪亂必須清查戶口

▲八，〇〇新民體操▲八，二〇初等日語講座（第二七講）四宮春行▲八，四〇華北之時局，唱片，凱旋進行曲，蘇武牧羊▲九，〇〇新聞▲九，二〇商情行市▲九，三五新民時間，新民會政治局第三科科長維崧波，第四次治安強化運動與新政治機構（以上北京）▲一一，五〇唱片（青島）新民婦女歌，武家坡▲一二，〇〇報時，家庭常識，新穎的蒸汽樣管理（以上北京）▲一二，一〇職業介紹（青島）由青島特別市新民總會職業介紹處來稿▲一二，一五娛樂節目，單弦，大晉大鼓，昭君出塞，新鳳霞▲一三，一五東西滬菜行市▲一三，二〇京劇唱片，曹大同慶，梁府山▲一三，三〇評書水滸傳（第五四回）蔣評芳▲一四，三〇新聞▲一四，五〇娛樂節目，相聲，霍公訓女，鳳陽▲一五，〇〇娛樂少年▲一六，〇〇臨時新聞▲一六，二〇兒童時間，兒童新聞，兒童學生演講（以上北京）▲一八，二七預報本晚節目（青島）▲一八，三〇中等日語講座（第一二七講）益田信夫▲一九，〇〇商業常識▲一九，二〇行政工作報告▲一九，三〇各地行政工作報告▲一九，三〇一對日本廣播放送一時調小曲，京韻大鼓，宋大紅▲一九，五〇唐山大鼓，君妃恨，魏惠至▲二〇，二〇新聞▲二〇，四〇滿洲影戲，揚給唱傘，德順影戲▲二一，〇〇京劇講演，四郎探母（第四講）徐蘭沅（以上北京）▲二一，三〇地方新聞預報節目（青島）▲二一，三〇報時，新聞，新聞解說▲二二，〇〇北平大鼓▲二二，二〇京劇一由長安戲院中繼一，玉堂春，秦三團（薦三）▲二三，奇冤報，譚富英（劉世昌）（以上北京）

日海州組合出帆

海州行　入港　出港

得春　迎春　承春　元泰　瑞祥　永新　華新　大有　吉祥　新順　義順　義平　太新　恒川　海

濰水口行　石臼所行　石島行

株式會社中村組
聯崍輪船洋行
協信海運株式會社
海州汽船同業組合

電話22四四五九號　三三七三號

英記酒樓

酒菜　麵飯　星期　茶點

山東路一七〇號電話二五五九號

特效戒烟

短期斷癮確保安全

黃島路五十號董書田醫師

遺失居住證聲明欄

第二四六五七五號居住證遺失　浴縣路二三六號附六戶袁光瑞

第二〇六四五三號居住證遺失　西吳家村二四一號辛光瀛

第二二三四五號居住證遺失　薛家島南莊二二號薛正本

第〇九四九〇二一號居住證遺失　國島一路一號附五六戶倪渭民

第二九二六四二號居住證遺失　東大平村小陽路二〇六王九利

第〇〇七六五一號居住證遺失　山西路一四號一一戶葉世民

第三四二八一號居住證遺失　東大平村小陽路二七七楊玉齊

第〇二三六九二號居住證遺失　滋陽路一四號刁德進

第二八九二七八號居住證遺失　大沽山村一八七號陳袁體

第〇七〇〇八九號居住證遺失　城武路二八號陳興禮

第二七〇五五九號居住證遺失　威海路安樂里三三號萬同德

第〇四五一一號居住證遺失　費縣路一六號蕭明訓

第二六二二二號居住證遺失　大水清溝村三九號萬錫德

第五九二〇號　居住證遺失　河南路三五號王有喜

第二七一三二號居住證遺失　台東六路三八號附一戶姜錫三

第三四六〇〇〇號居住證遺失　小村莊小陽一路一〇六馮學昌

第二八二七〇四號居住證遺失　曹縣路三九號鄭方烈

第四五四四六號居住證遺失李　村東下河區蘇家莊七七蘇進世

第〇六五八七三號居住證遺失　冠縣路三四號附二號孟玉麟

第二二四〇一號居住證遺失　無棣二路七八號王子蓀

第七四七七三號居住證遺失津　法界56號路敦明里五號劉玉璋

第〇一九七五〇號居住證遺失　滕縣路九號萬志

第二七七三四號居住證遺失　台東三路市場三四一號張文憲

青島市洗衣業公會緊要啓事

啓者本業茲因原料飛漲物價昂貴礙難維持營業業經社會局批准予漲價自四月一日起實行對於顧主要求現金交易飯店旅社夫役一律現款概不折扣特此聲明

房產讓渡聲明

鄙人馬桂濤茲將坐落本市東鎮吳淞路第十二號之一公地計面積市畝二分四厘六毫上蓋有建築物計紅瓦樓房十八間平房一間披房一間此房如有抵押借款及其他糾葛情事自登報之日起五日內向買賣主雙方聲明逾期成交馬桂濤即取得該產所有權如有任何糾葛與買主無干特此聲明

出讓人張志豐　購買人馬桂濤

讓收盤聲明

啓者讓盤人股東代表劉瑞亭王錫之經理劉子言將合資開設在本市小港沿六號恆祥木廠因無意前進茲東西雙方同意就將號內所有鋪墊傢俱貨物等均讓於收盤人楊伯泉名下經營當日款物兩交不欠及後營業盈虧於讓盤人無干但有讓盤以前欠外外欠所有賬目統歸讓盤人自理於收盤人無涉由登報之日起五日內前詢所有欠外作保契約等事務於五日內來櫃清理倘過五日後任有何事於前讓盤人但辭及各股東無涉恐未週知特此合登報鄭重聲明

讓盤人股東代表劉瑞亭王錫之經理劉子言　受盤人楊伯泉劉子言

緊要聲明

啓者本號副經理宋鼎瑞君今因意見不合不願前圖經營董同孔張茂庭二君調說情願將宋衍慶堂股本一千圓及西股應得餘利同衆如數算清此後本號盈虧及一切事務概與宋君無涉本號担保代領一八七九九七〇號居住證一枚該自帶去除向警察局註銷外特再登報聲明作廢此後該人在外無論發生如何糾紛及一切行動本號概不負責

莘縣路三號之丁華成商行　股東代表及兼理人初星階　經理人王志亭全啓

鋪墊出兌

如有要者請來濟口路四十三號亞洲飯店本店接洽可也　樓上樓下電話2八六六五　六二二六

出號聲明

茲有敝號彭友賢文齋刻因另有高就脫離敝號該君前由敝號承保所領居住證二〇二三〇一號一併作廢特此聲明

同源公仁記啓

招兌啓事

啓者敝號本市章邱路十八號開設共和商店素營東洋食品雜貨近因東西無意進行願將號中所有鋪墊貨物完全出兌如有願兌者請至本號接洽特此聲明

章邱路十八號共和商店啓

緊要聲明

啓者本廠副經理吳次元另有高就辭去本廠職務自登報之日起所有該君在外經手事項歸該君自理嗣後明新工廠營業盈虧已與該君無涉恐未週知特此登報聲明

台東六路九十四號明新織染廠代表人鄒達雲啓

尋人

鄙人原籍沂水因連年災患無以爲生乃偕同舍男「許印」忍痛離家前赴滿洲充作華工不意於四月一日過青時由福順棧赴大東公司僱工之際舍男「許印」竟爾迷失該兒年十三歲方臉龐操沂水口音身着藍棉布褲灰藍褂白布襪各界仁人君子如發見該兒時務祈念我父子窮途困苦速予通知小港一路十七號福順棧（電話二一、四五〇八）全我骨肉無任感盼

許開春謹啓

匯票遺失聲明

敝人持有北京路十一號廣盛東照付泰信洋行鈴木剛吉名下計國幣一千元不記號匯票一只不慎於民國三十一年四月十日遺失此後該票無論落於何人手中概作無效特此聲明

青島姜濤路四號泰信洋行鈴木剛吉啓

脫離聲明

啓者敝人生有六子長子已亡現第五子維洲在外不務正業揮霍浪費不顧家庭自登報日起敝人與其斷絕父子兄弟關係日後無論有何行爲由其個人負責與家庭無干恐未週知特此聲明

平度許興初率四子等謹啓

遺失聲明

敬啓者茲有迪化省臨江縣興茂銀行於康德九年二月二十九日立青島大興茂內本行照付第一二二三三號匯票一只李子傑名下國幣五十元正不慎遺失除向該本行掛失止付外特再登報聲明嗣後此票無論落於中外人手概作廢紙特此聲明

鄙人李子傑啓

緊要聲明

啓者本廠工人二十名回家未返本廠經理張鍼廷爲其担保之居住證應即作廢除向警察局聲明註銷外特再登報聲明　計開

下明謙二三〇九〇四韓守歲二三〇九二一楊公瑞二三〇九一四潘世有二三〇九〇二 （ 薛 ） 振才二三〇九〇九武彥德二三〇九二六鄒玉祥二三〇九一六李恒昌二三〇九二〇鄒業通二三〇八九五李道經二三〇九一一孫亭山二三〇九一七潘振恒二三〇九〇一馬文彥二三〇八九四張生遠二三〇九一二呂馨村二三〇九一九張恒貞二三〇九〇七李崇山二三〇九三五張兌榮二三〇九一一楊世五二三〇九二四王有安二三〇八九九

順興路三三號天華絲織廠啓

油坊出兌

茲有在李村河南一五四號油坊鋪底冷榨九個五馬力馬達一個油坊用具俱全願兌者請直來接洽

讓受盤聲明

敬啓者讓盤人張春舫前與福增京蘇荊山仁德京張振東苑穆三等共同集資在金鄉路二十二號開設春生號現因無意進行經介紹人說合情願將春生號全盤舖墊及電話等完全讓渡與股劉朋名下另立商號經營爲業當將錢物兩交清楚自登報後所有春生號之欠外外欠及作保情事全由讓盤人自行負責清理與受盤人毫無關係但以後受盤人營業如何概與讓盤人等完全無干除立字據外合再登報鄭重聲明

讓盤人張春舫　受盤人股劉朋

緊要聲明

啓者四方親友週知因家有不肖之子紀嘉出號忽有不端不受家規等情在外非吸毒品即嫖不務正業爲此聲明脫離家庭父子關係此後伊在外及有串還來往家者有借取掛貨意外等情敝人概不負責恐未週知特此合報聲明

敝人現住太平鎮九十號紀德傳啓

緊要聲明

啓者前由本號担保代領之居住證計張芝號第二〇一八八七七號朱維傑〇二〇一〇六號宋榮堂〇二〇一〇五號李〇一八八八四號以上四人均與敝號脫離關係此後彼等在外一切行動均與敝號無涉並上開之居住證除向警察局撤銷外同時登報聲明作廢

雲南路三十二號義生棉織廠李化民啓

退股撤保聲明

啓者先嚴許德卿於民國廿九年與陳桂甫合資在青島芝罘路開設天德齋店由陳桂甫任經理負責進行所有天德齋店在青島統稅局煙酒查委員會青島禁煙分局申請登記以及呈領甲種零售鴉片證並天德齋店經理陳桂甫身份證等悉由華美行及先嚴名義作保客歲先嚴去世敝人無意前圖憑中見人言妥將天德齋店先嚴所出之股本如數提出以作兩清今後天德齋店生意盈虧均由陳桂甫自理與華美行許信憲無涉所有以華美行許德卿名義爲天德齋店及陳桂甫所作之保一律撤消無效特此合併聲明

華美行經理許信憲啓

一元復始萬象更新

諸君在此新春快樂之時請到本館明星照相來拍照小且管保滿意以贈作送親朋紀念永久諸君不請惠光臨並早迎歡年賀禧

本館主人啓

樟木箱

貴重衣料保藏不用必被蟲傷敝號精製優美樟木箱廉價出售歡迎參觀

荷澤二路十一號　吉潤商行　電話二六〇二四號

化粧品製造者注意

本行經售生髮油料子色澤潔白氣味芬芳絕無惡味如蒙惠顧價目克己批發零售隨客自便

天津路十二號總經理東興福記雜貨店電話2,4255

地皮出讓

茲有四川路新市場相連地皮一段計一千四百餘方步極合工場市場之用有願接受者請至北京路八十一號協泰接洽

光陸大戲院

平度路二十二號　電話三八〇七

循環開演座價　一元　九角　七角　一加成

今天獻演　首次來青無敵新片

小白臉許進不許出！只顧消魂忘掉性命！

華成影業公司古裝風流奇情巨片

談瑛　陸露明　孫敏　顧也魯　主演

尼姑養子小　申典型　白臉　貴生　大頭師太　瓦子壞　標準大娘　老虎蠊　三師太　十足可憐蟲　庵堂尋丈夫

玉蜻蜓

平安

電話二一五一四八　館陶路二十一號

時間　每日下午十一時起　開演　七時　學兒童一律　一元　池一　樓上加一成

今日選映脫離一切偵探門巨片

華新影片公司驚人出品　王引編導

禁映經年　轟傳全國　首次來青

袁美雲　王引　王獻齋　白虹　章志直

姜修　洪警鈴　傅威廉　尤光照　主演

鎮火擊殺　機巧緻捷

風雨之夜

燃遍了情火　灑遍了血花

社會罪淵　揭示無遺　人生苦痛　描摹殆盡

中和戲院

青島山東路北首　電話二二六二二

午戲　聖本

夜戲　三本

西遊記　槍聲閣瑞生

袁小樓　張文琴　黃寶岩　婁亞儒

池座每位七角　樓座每位五角　樓前十排三角

▲夜價▼　池座前十排一元五角　池座後排一元　樓座每位七角　樓座加一元三角

新華大戲院

東鎮寺路六十三號　電話三〇五五六　分院

劉美君　劉俊文　朱鈞培

劉少卿　張盛侯　劉蘭秋　劉俊源　劉蘭英　吉小亭　劉遐劉

今天午戲　黃金台　反西涼　今天夜戲　文昭關　瓦崗寨

票價：樓上一元　下九角　劇票二　樓一角四分　當日兩場　獎券終結得十夜決落空

金城大戲院

西大森南村路二十二號

花月仙　花玉珍　筱艷生

四月十日　夜戲　唐伯虎三笑點秋香

座價　池座十排二元　池座後排一元五角　樓座一律一元　碼票四角　外加觀捐一成

先期售票　對號入座

慈光大戲院

東鎮　台門路二十三號　電話三一六八八

每日開演　一時　一時　午後　晚十時　提早開演

兒童學生三角　優等四角　座價

（今天公演）

華新公司有聲滑稽恐怖片

韓蘭根　劉繼羣　主演

地獄探艷記

恐怖　緊張　害怕　離奇

下期公演　寨愛　巨片

明星大戲院

三場　四〇、六〇、八〇　循環

四月六日起公演

法國第一公司出品

美麗女星唐尼達麗主演

諷刺哀艷愛情巨片

叛背的誓約

本片有力的剖解了年來所愛的情心以得人生理把握住、節、非常的對著本片更明確、推青年男女爲

金城

湖北路廿七號

時間　每日五場　循環開演

票價　一樓一元七角　二樓一元　五角　池　後七角　下角　幼童

今日選映脫離一切偵探門巨片

華新影片公司驚人出品　王引編導

禁映經年　轟傳全國　首次來青

袁美雲　王引　王獻齋　白虹　章志直

姜修　傅威廉　湯傑　尤光照　主演

鎮火擊門　機巧倫俐

風雨之夜

一宿情鍾　愛火遍熾　狂風暴雨　越獄復仇

王子會與子脫離關係緊要啓事

啓者敝人之長子王宗幹字亮如平日嗜賭浪蕩屢戒不悛敝人年老生活困難長此以往必被所累特登報聲明敝人與該子脫離父子關係嗣後該子在外無論有何虧欠及一切行爲概與敝人無涉此啓

王子會啓

緊要聲明

自滿洲至今未歸知在外借敝號名義招搖撞騙只及不法行爲實屬不法……

遺失聲明

啓者敝人有木質方形圖章一顆刻有「……」三字不慎於去年十二月間遺失無論落於何人之手概作無效特此聲明

醫學常識

傷風是萬病之源

肺炎・膜炎・肺癆　都是由於感冒的媒介

流行性感冒，在中國叫傷風，傷風這種病症，雖是輕的，雖無重大的危險，而其種種使人難過情形，實令人不能忍受，在嚴寒冷不定季裡，偶一不慎，與得此症者接近，或被其飛沫所沾染，就很容易發生此病，由此看來，流行性感冒，一定是屬於傳染性的。

流行性感冒是由於病菌作祟，常存於鼻液中，或氣管枝分泌液中，因此極易傳染，忽隱忽現，乃其特性，感冒者不問長幼，在病者症狀減退後，一二週間尚能含於分泌物中，故傳染之機會更多，在預防此症，是更難注意的，以上是流行性感冒之傳染條件主要原因。

流行性感冒（傷風），症狀可分爲三種，一，氣管枝炎性流行性感冒，即鼻，咽，喉，氣管及氣管枝，均發現炎症，即鼻腔充血，刺痛，灼熱，噴嚏，鼻腔壅塞，鼻液分泌增加，眉間漲痛，上額竇及齒槽突起處疼痛，耳鳴，重聽，內耳膜結膜發赤腫脹，淚液分泌增加，羞明怕日，至喉頭炎主要症狀，爲扁桃腺腫漲出血，兼以疼痛，若炎症侵喉頭，氣管及氣管枝部則聲音粗糙，嘶嗄，胸骨後部發癢，咳嗽，甚發乾性及濕性囉音，其至併發肺炎，肋膜炎，且往往能及肺結核之後患。

二，胃腸性流行性感冒，嘔吐，下淋，口臭，舌苔污濁，食慾消失，頭痛，嘈雜，腸疝痛，及以盲腸炎。

三，神經性流行性感冒，爲氣管枝炎性流行性感冒之發症，惟神經症狀較劇，病人頭痛，背痛，四肢關節痛，神經痛，以及不眠，神經亢奮，眩暈，失神，目眩，等等，本病之續發症，即爲神經炎，腦炎，腦膜炎，神經病等等烈症。

按以上說，傷風一症，在健壯者不易併行，倘氣喘者則有莫大危險，而在瘦弱者，要發生了此種病症，因爲身體內的抵抗力衰弱，故易發生併行之患，吾們要預防的方法唯一的補救，就是服用若素，因爲若素內含有糖分，及蛋白質，脂肪，荷爾蒙，酵素，維他命，等等賦於營養的珍貴藥品，配製而成，故於流行性感冒，（傷風）患者及預防確有相當之效驗。

因爲人體營養素缺乏，則必抗毒素減低，則易受外界毒菌的傳染，若素是營養素治劑，服用之後，營養素增加，抗毒素也可以加強，若素更含有養化鐵，服用之後，可以增進，赤血球，隨血液之毒菌，由白血球侵食，定可食盡，故服若素對感冒預防，及其他菌類的傳染病絕對有效。

如此珍貴藥品，售價非常低廉，每中瓶只售一元七角五分，無論各地大小藥房均有代售，華北總批發處在北京東單新開路，濟南市也設有營業所，地址是濟南緯三路九十七號。

糖＝尿＝症

是營養不足的現象　是戕人壽命的要害

糖尿病是一種「新陳代謝」機能失常的病症。患者頗難恢復。

造成這種病的主因是由於消化炭水化物及糖分之機能有所損壞，致使血液內糖質淤積，形成血糖過多的現象，血液內混着大量的糖質，勢必由內腎分泌出來，所以尿液內也就含有過量的糖分了。－這便是糖尿症的產生經過。

患了糖尿病的人，並沒有太顯著的苦痛，常見有這病的人，患了幾月或幾年的糖尿病，而自己並不知道，患糖尿病的象徵，多是「多尿」，「時感口渴」，「食食」，「體力衰弱」，「肌肉削瘦」，功能，是由於糖質有利尿的功能，糖分過多，尿的排泄也隨即增加。時感口渴的原因是血內含有大量糖質，血液較濃，體內各部組織急需水分的滋養，而致常常口渴。食食的量數與尿內排出糖量也造成了正比例，身體瘦削與虛弱，也是因爲種種組織不能正常的享用糖質，以致營養不足，造成一般的病態。

患了糖尿病時，體內脂肪不能完全氧化，這時，脂肪在體內淤積，而給血液內遺留下許多的酸質體，形成「酸中毒」的現象。「酸中毒」在糖尿病的併發症中最爲常見，而也是最危險的。有了以上兩種症狀，其人必感覺疲乏，食慾不振，頭痛，神經衰弱，缺乏進取心，甚至於惡心嘔吐，胃口疼痛，呼吸增強，溫度降低，一切內外組織均顯現不健全，還都是由於營養不足所釀成的。到了這種地步，其人容易被染他種疾病，尤以肺結核一症，更較常人易於染患。

據說：這種糖尿症最難醫治，而且不能完全根除，如還有適當的治療，也治能延長患者的壽命，減少並發症的危害。治療糖尿症的主要關鍵，是使尿內不含糖質，最有效的辦法也只有在飲食方面着手，除了少吃糖類，更要仔細防備含有糖分的食物，米麵，芋薯，藕粉，在名義上雖不是糖，但他們的主要成分都是炭水化物，炭水化物在腸內消化到最後一步時，都要變爲糖的，所以患糖尿病的人，不僅只忌食糖類就算了事，即一切飲食都要有一定的限量，不能過少也不可太多，總之要使尿內不合有糖質。

可是當人對食品的成分，都是非常模糊的，雖然飲食調理得相當得法，但仍不免有萬一的閃失，所以在必要時，必須有醫生指導，否則自己胡亂治療，總是對病體有害無益的。

矯正食物所供給的營養成分，只有先健全胃腸機能，這種最根本的治療方法，也只有服用「若素」可以奏效，因爲「若素」是滋補營養不足的藥品。如果病人所用的飲食有不當的營養供給，用「若素」可以一方面健全消化機能，一方面增補人體內所缺乏的營養素。

若素成分中，除含有大量無機鹽類足以防止糖量過剩外，更有一種名爲「因素林」的成分，可以抵抗糖質，這種「因素林」也即所謂的「胰島素」（充實胰臟）分解糖分之主要物質），由以上證實，若素對糖尿症有十足把握，已是毫無疑問的了。「若素」在根本治療可怕的糖尿症外，更能防患於未然，平時服用，擔保決無此種疾病發生，即一切肺病，腸病，若素亦奏效治。

我是若素的義務宣傳員　病者服用已好三十多人

先生，寫這封信，已經衝突了多少次，畢竟今天得到機會拈起筆來，我要寫給您的話只是一段報告，說是報告，卻又是一些感激的話，我是多麼快活呀！現在我得到了健康，過去在讀書時代，我是最羸弱的一個女孩子，據大夫檢驗，說我有肺病，我當時很恐懼，一度治療，後來肺病復現，再治就感覺很困難了，經家姐告訴我，試服若素，我聽了她的話，便買了一中瓶，吃了之後，果然精神很好，咳嗽已經盡去，後來又服了兩瓶，肺病竟完全好了，現在已經三年了，我再也沒有受到肺病的侵犯，而且生活那麼安定，這能說不是「若素」的功績？我甘心願作貴處的義務宣傳員，經我介紹服用者，已經有了三十多人的樣子，話說得不少了，我不再打擾先生了，要會吧！

天津特二區金湯二馬路華欽芬謹啓

唉臭蟲真可惡吸食我們的膏血擾亂我們的安眠消耗我們的精神妨害我們的衛生以此看來眞是人衆之大敵矣我們在這晝長夜短的時候在白天競競業業的勞苦一天全憑夜間的安眠養養精神又經臭蟲擾亂一夜耗去不少的精血第二天的精神不足當然影響工作啦我想官商軍學各界均感受到相當痛苦要想解除大衆的痛苦唯有能根本解除此藥用後十日內滅除臭蟲全族淨盡大小不留永不再生得到安眠舒服佳境眞是千百年來獨一無二之良藥也諸公曷購試之

農光藥粉

華北總經理　天信商行　北京路一號　天合益內　電話（二）三八六六號

青島各大藥房均有代售

濟南經理處　商埠二馬路衛生藥房　商埠三馬路張學子藥房　城內芙蓉街迦南商行

本外埠各大商店均有代售

海狗強腎丸

增加身體的健康　增加夫妻的愛情　增加兒女的生育

定價　大瓶三元　小瓶一元五角（廣東慎之堂出品）

青島山東路一七九　廣東藥品商店總經理　電話二一七九

買一送一　強腎固精丸

主治　男子腎虧　房事過度　少年誤傷　四肢無力　見色流精　身體虛弱　生殖無能　發育不安　夜不安眠　子嗣絕望　夢遺滑精　神經衰弱　腰酸背痛　神志恍惚　陽痿早洩　精寒精黑　頭暈眼花　記憶不良　諸虛百損

優點！本藥效力比市上普通補腎丸效速三倍以上藥性和平不寒不燥味甘易服多秋天服用最爲合宜無病服之鎖精壯陽補腎成爲男子之良藥也每盒二元每打廿元現爲提倡起見買一送一

青島總代理　北京路天合益藥房　天津路廣東大藥房　館陶路美華藥房　膠州路杏林藥房　東鎮德古藥房　山東路廣安藥房　滄口同義堂　膠縣宏大藥社均代售

慢性中毒（隱性淋病・海羅英・已畢那兒）專門　八院便宜安然斷癮說明書奉呈

內科一般性病科

青島福民醫院

院址　總院－平度路十七號　分院－單縣路六十五號　電話：（借）二三七五六

專治　乾濕疥瘡癬濕疹及一切皮膚病　定價每盒四角　各大藥房均有出售

疥掃

青島南洋藥房總經理　山西路二十三　電話二一、五八四一號